臺灣新報

本日四頁

（第二種）（明治三十年九月五日第三種郵便物認可）昭和十九年三月二十六日（日曜日）臺灣日日新報 第一萬五千八百三十一號 日曜（一）

第八十四議會閉院式

【東京電話】第八十四帝國議會閉院式は二十五日午前十一時より貴族院本會議場において行はせられた、この日

天皇陛下には親臨あらせられ東條首相以下各國務大臣並に松平、佐々木兩院正副議長、岡田、内ケ崎衆議院正副議長始め兩院議員參列、東條首相は恭しく勅語書を奉じ優渥なる勅語を賜ひ、松平貴族院議長恭しく勅語を拜受して閉院式を終了した

閣僚、議員らに御慰勞の思召

【東京電話】天皇陛下には閉院式終了の二十五日午前十一時五十分東條首相以下各閣僚、貴衆兩院議員、各政府委員などを宮中に召させられ正殿において拜謁仰せつけられ、更に御慰勞の思召に依り酒饌を下賜あらせられ一同は光榮に感激して宮中を退下した

子爵議員補缺選擧

【東京電話】貴族院子爵議員一名の補缺選擧は二十四日執行、左の通り

首相兩院議員政府委員招待

【東京電話】東條首相は二十五日の第八十四議會閉院式後午後一時半より首相官邸に貴衆兩院議員及び政府委員を招待し、會期中における協力に對し謝意を表すると共に今後の活躍を希望した

勅語

【東京電話】第八十四帝國議會閉院式に賜りたる勅語左の通り

朕貴族院及衆議院ノ各員ニ告ク皇國ノ存亡ハ今ヤ繫リテ國民ノ奮闘ニ在リ汝等克ク朕カ意ヲ體シ協翼ノ任ヲ盡セルノ勞ヲ嘉ス

東西呼應敵に痛擊

首相談 諸方策强力に遂行

【東京電話】東條首相は第八十四議會の終了に當り二十五日左の如き談話を發表した

東條首相談 今回の議會は國家非常の秋に當り、一億國民が愈々戰力增强に邁進し敢然として作戰の要求に應へんとする熱意の表はれ、政府はこれに應ずる要項を提出したのであるが、貴衆兩院は克く時局の要求に即應し協賛の任を果された……

首相政務奏上

【東京電話】東條首相は二十五日午前十一時三十分宮中に參内、天皇陛下に拜謁仰せつけられ一般政務に關し奏上、退下した

外相宮中參內

【東京電話】重光外相は二十五日午後四時半宮中に參内、天皇陛下に拜謁仰せつけられ、所管事項につき種々奏上退下した

在支米空軍擊滅に偉功

尾崎大尉二階級進級

感狀上聞に達す 皇軍戰鬪隊の精華

尾崎中佐

【東京電話】尾崎中和大尉は坂川部隊飛行中隊長として昨年四月以來在支米空軍の擊滅に赫々たる戰果を收め尾崎戰隊中隊の偉名を謳はれたが歷戰八ケ月、十二月二十七日遂川飛行場攻擊において壯烈な戰死を遂げた……尾崎大尉の壯烈なる戰死は一億國民の感激を喚起せるのみならず敢然として部下の急に赴き己を棄てて全作戰の成果を果したものであり眞に皇軍戰鬪隊の精華として絕讚されたが、今回畏くも大尉の殊勳を嘉せられ、特に二階級進級の恩命を賜はると共に感狀上聞に達したる旨二十五日午後二時陸軍省より次の如く發表された……

陸軍省發表（昭和十九年三月二十五日十四時）

今般左の通り發令せられたり

任陸軍中佐 陸軍大尉 尾崎中和

陸軍省發表（昭和十九年三月二十五日十四時）

昭和十八年四月以來在支飛行部隊中隊長として各地に轉戰……

感狀

坂川部隊中隊長 陸軍大尉 尾崎中和

右は昭和十八年四月以來在支……部下を率ゐて……

昭和十九年一月八日

支那派遣軍最高指揮官 畑俊六

部下の危機を庇ふ

壯烈無比なる自爆

【東京電話】尾崎中佐が坂川部隊の中隊長として……

第一期（十八年四月九日—……）

第二期（七月一日—十月三十一日）

第三期（十一月一日—十二月二十七日）

……

島內日刊紙を統合

"臺灣新報"創刊

來る四月一日より發行

聖戰下重大なる時局に卽應して戰爭必勝の本島體制に萬遺憾無からんことを期し今般本島外島內五日刊紙を統合その陣容を强化し來る四月一日より「臺灣新報」を發刊することとなり……

逞しき成長切望

齋藤長官は語る

大東亞戰爭は國民の下島嶼長兵の……

六社共同聲明

大東亞戰爭の完遂を期するが爲……

臺灣日日新報社

臺灣日報社

興南新聞社

臺灣新聞社

高雄新報社

東臺灣新報社

日刊新聞社統合要綱（抄）

第一 方針

一、島內全日刊新聞社（臺灣日日新報社、興南新聞社、臺灣新聞社、臺灣日報社、高雄新報社、東臺灣新報社）を統合して一社となす

二、統合は自發的態度的に行ふを以て本旨とす

第二 方法

三、統合は全社を合同して一社を新設するの形を以て行ふ、然れ共其手續其の他の便宜上臺灣日日新報社以外の五社を臺灣日日新報社に合併するの方法に依り之を行ふ

四、統合に關する諸般の事務を處理する爲統合委員會を設く……

五、他五社に對する割當株式は各社の資産を評價し其の株價を求め臺灣日日新報社株を基準としたる比率に依り之を算出す

六、株價の評價は評價委員會に於て……

七、臺灣日日新報社は社名を株式會社臺灣新報社と改稱し其の發行する新聞紙名を「臺灣新報」と改む

八、臺灣新報社は臺北市に本社を置き臺中市、高雄市（當分の內臺南市）花蓮港市に各々中部支社、南部支社、東部支社を設く……

九、本社及支社の發行業務區域は左の通りとす

本社 臺北州新竹州 朝刊

中部支社 臺中州 朝刊

南部支社 臺南州高雄州澎湖廳 朝刊

東部支社 花蓮港廳臺東廳 朝刊

十、……

皇軍阿修羅の奮迅

ブ島敵軍我攻擊に悲鳴

【リスボン二十三日發同盟】二十三日上旬日本軍がブーゲンビル島トロキナ附近の敵に對し攻擊を開始したが……エンプレス・オーガスタ灣の米空軍基地……

東部、西部軍司令官更迭

陸大校長に秦中將

【東京電話】陸軍では二十五日東部、西部軍司令官をはじめ陸軍大學校長、陸軍科學學校長の異動を行ひ……

陸軍省發表（昭和十九年三月二十五日）

今般左の通り發令せられたり

補東部軍司令官 陸軍大將 藤江惠輔

補西部軍司令官 陸軍中將 下村定

補陸軍大學校長 同 秦彥三郎

同 七田一郎

補陸軍科學學校長 陸軍大佐 松尾勇太郎

同 三澤金夫

同 近藤三郎

同 齋藤晴雅

海鷲兄弟戰死

【海軍省發表】二十六日……

國府で海軍節を制定

【上海二十四日發同盟】……

滿鐵副總裁に平井氏を起用

【東京電話】……

中口、慶谷兩氏勅任官に陞敍

隔意なき意見交換

定例地方長官打合會終了

本島における第二回定例地方長官打合會は二十五日午前十時から府……

市制の施行等停止

督府決戰非常措置方策

臺灣決戰非常措置要綱に基いて府地方制度に於いては……

一、市制の施行

一、市街庄の區域變更

洪の國內平靜

【ブダペスト二十二日發同盟】……

總督府辭令

人事

けふの官報

興國保險

決戰貯蓄へ向ふ最も新種です・

明治生命

社説　生産責任報償制と島内産業

現下の島内経済は、自由経済から統制経済に悉く移行して、最早や自由経済の残滓もとどめざる迄に至つたといふことは出来ない。或るものは既に完全に移行してゐても、或るものは未だその移行過程に彷徨して居るのも随所に見受けられる。［illegible］に於ては、之を過渡的段階にあるといふのが至当であらう。

果して然らば、それに処する経済政策は、既に統制経済に悉く移行したものとして、統制経済政策を以てすることは許されない。即ち過渡的段階にて過渡的施策が必要であつて、若し之に［illegible］を得ない経済施策を以てするならば、［illegible］生産増強に支障を来すこと無きを保し難い。この意味に於て、今次［illegible］の［illegible］に、生産と供出とに責任制と報償制とを採ることが［illegible］されたのは、実に適切な措置として注目に値する。

◇

自由経済時代の生産は、価格が之を調節してゐた。即ち、価格が昇騰する時は之に刺戟されて生産が旺盛となり、その結果供給が過剰になると、価格が低落して自然に生産を調節し、且つ価格の低落を防止する。永い間経済界は之をくり返して今日に至つて居るが、現下の時局は価格を昇騰せしめて生産を刺激することは出来ない。何となれば、それは国内のインフレを伴つて経済態勢を弱化せしむるからである。

故に、価格を高めず、低物価政策を堅持して生産を増加せしめねばならないのであつて、自由経済時代には想像も及ばぬ施策による［illegible］を期待せねばならぬ［illegible］となつた。そこで、完全に統制経済が浸透し、且つ諸般の統制も之に合致したものが出来上つて居れば問題は無いが、過渡期の常として其れは期待すべくも無く、従つて、生産はその供出とともに、［illegible］を以て促進せんとする施策が行はれる。即ち、生産並に供出の［illegible］が之である。

［illegible］

◇

我が台湾に於ても亦同様であつて、自由経済から統制経済への過渡的段階に於ては、生産並に供出の報償制を採ることは必要であつて、従来も米穀の如き主要食糧品には之に近い制度が採られ、大体成功しつつあるが、この種の施策の採られないものの結果は余り宜しくない。

例へば、最近台北市の野菜配給制度の如きはそれであつて、［illegible］

［illegible］であると思ふ。

‖米品種改良‖
補助範圍を擴大、增額
新年度の增産實施要綱決る

来る可き新年度を迎へるに際つて総督府では苛烈なる決戦下の至上命令食糧増産に照応する諸方策の実施要綱を決定するに先立ち去る二十日全島農水産課長会議を開催したがこの会議に基く各州庁の意見を十分聴取

一、米品種改良奨励費補助要綱
一、甘藷原種圃採種圃設置要綱
一、部落農業団体共同作業綜合品評会実施要綱

を此程決定、二十五日各州庁へ通達するに至つた。この外薬用作物栽培保護奨励並に農地利用改善の関係施設要綱に就ては既に発表された如く各州庁へ通達されてゐる。二十五日通達の各種施設要綱は左の通りであるが、この内部落農業団体共同作業品評会は従来の個人表彰のみに捉はれず共同作業態勢を市郡単位に改めたばかりでなく［illegible］通じてのものに改めたことに特色がある

米品種改良奨励費補助要綱

優良品種の普及及び純良なる種籾の供出は米穀増産上の第一義的要件なるを以て本府は既に米品種改良事業を施行し、原原種田及原種田に対し経営費の補助をなし来れるも、其の末端施設たる採種田（共同採種田又は繁殖田）の経営如何が本事業に至大なる関係あるに鑑み、昭和十八年第二期作より従来米採種田に対し補助金を交付したるが昭和十九年度に於ては更に補助範囲を従来の採種田に拡大すると共に補助単価を増額して之が合理的経営を一層強化せしむることに依り優良品種の純良なる種籾の増産を招来し、之が一般農民に対する普及の徹底を図り、依て以て米品種改良事業の完璧を期し現時局下の絶対的要請たる食糧増産に寄与せんとするものなり

一、原種田及採種田の経営要項

（イ）原種田は各州庁又は州庁農業会に於て直営又は農家に委託経営せしむるものとす

（ロ）採種田は市街庄農業会に於て部落農業団体毎に其の所要面積を共同採種せしむるか又は同部落農業団体内の適当なる者に委託経営せしむるものとす

（ハ）品種は州庁の指定する優良品種たるべきこと

（ニ）耕種、肥培、管理は州庁の示す所に従ひ的確に実施すること

（ホ）異品、雑穂並に病害株等は徹底的に除去し以て純良優良なる種籾の採種を行ふこと

（ヘ）収穫は適期を選びて之を行ひ特に作業に際しては他品種を混淆せざるやう注意すること

（ト）種籾は水分一三％以内に乾燥すること

（チ）調製に際しては夾雑物と種籾の粉選に努むること

（リ）包装及貯蔵に注意し、鼠害、虫害、湿害並に変質の防除に努むること

（ヌ）種籾は可及的共同保管とし責任者を附して管理すること

（ル）種籾の配付並に播種に際しては特に厳重なる監督をなし原則として採種田生産種籾以外は之を使用せしめざる指導をなすこと

二、補助要綱

（イ）原種田経営に対する補助従来通り本府より州庁又は州庁農業会に対し甲当一〇〇円の割合を以て補助金を交付す

各州庁別原種田経営面積及補助予定額次の如し（州庁計は［illegible］る）

州庁名	経営面積（甲）	補助予定額（円）
台北	八七	八、七〇〇
新竹	一〇一	一〇、一〇〇
台中	四〇	四、〇〇〇
台南	一二五	一二、五〇〇
高雄	七六	七、六〇〇
台東	一五	一、五〇〇
花蓮港	七	七〇〇
計	四五一	四五、一〇〇

（ロ）採種田経営に対する補助金は本府より州庁又は州庁農業会を経て市街庄農業会に交付するものとし、採種田一甲歩当五〇円以内とす

各州庁別採種田経営面積及補助予定額次の如し

州庁名	経営面積（甲）	本府補助定額（円）
台北	［illegible］	［illegible］
新竹	［illegible］	［illegible］
台中	［illegible］	［illegible］
台南	［illegible］	［illegible］
高雄	［illegible］	［illegible］
台東	［illegible］	［illegible］
花蓮港	［illegible］	［illegible］
計	［illegible］	［illegible］

甘藷原種圃採種圃設置要綱

一、趣旨

甘藷は時局下緊切なる食糧補給並に特殊用工業原料の為其の増産を必要とせらるるを以て益々之の増産二次食糧増産対策の一翼を樹立して作付面積の確保拡大と耕種法の改善に努め昭和十九年度に於ては原種圃及採種圃の設置を奨励し採収の第一要件たる優良種苗の育成配付に計り之が全面的普及に依り生産の飛躍的増進を計らんとす

二、経営方法

1、州庁又は州庁農業会は市街庄農業会をして甘藷の原種圃及採種圃を設置せしむ

2、原種圃及採種圃の経営は部落農業団体之に当る、部落農業団体は州庁又は州庁農業会の指導監督を受け共同作業等に依り之を直営するか又は部落内篤農家に委託経営せしむるものとす

3、部落農業指導員は直接之が経営の指導監督を為すものとす

4、苗圃は経営の時期他作物との輪作関係を考慮し交通便利、排水良好にして地力中庸なる土地を選定するものとす

5、採種圃の面積は昭和十九年度甘藷作付予定面積の凡そ百分の七にして原種圃は採種圃の十分の一とす

6、開設の時期は各地方の甘藷栽培時期を考慮して決定すべきも原種圃は四－五月、採種圃は六－七月を基準とす

7、原種圃に供用すべき種藷は州庁又は州庁農業会に於て昭和十八年度の甘藷原種圃及採種圃に於て生産せるものを充当し、市街庄又は市街庄農業会をして有償又は無償を以て部落農業団体に配付す但し右種藷にて不足せる場合等には一般農民の栽培せる甘藷中其の地方に適する州庁の奨励品種を選定購入せしむ

8、採種圃栽培用種苗は部落農業指導員の指示により原種圃に於て生産せる種苗を採種圃経営者に供用せしむ

9、原種圃及採種圃に供用する種苗及種藷は品種に混淆せざる様特に注意せしむるものとす

9、苗圃の耕種肥培管理は州庁の耕種基準に遵ひ的確周到ならしめ以て優良種苗の増殖に努むること

10、州庁又は州庁農業会は年度末に本部事業状況を［illegible］提出するものとす

11、採種圃に於ける採苗配付は地方に依り適期あるべきも概ね八－九月とす

12、苗圃生産種苗の利用は市街庄農業会又は市街庄農業会をして部落内の甘藷作付面積に照し生産種苗の配付計画を樹立し農民をして遅滞なく之を採苗し本圃に植付せしむるものとす

13、部落農民に配付すべき種苗は有償又は無償とする、其の有償なる場合にありては価格は可及的低廉ならしむるものとす

14、州庁又は州庁農業会は配付苗の使用に関し厳重なる督励を為し不良品種種苗乃至病害苗は絶対に之を使用せしめざる様努むるものとす

15、苗圃は採苗後に於て摘心整理を行ひ肥培管理を続け二番苗の育成に努め直接本圃用種苗又は同作東作用種苗の育成配付に充当せしむるものとす

三、苗圃の設計

本事業計画は原種圃に採苗せしめ育成せる種苗を更に採種圃に於て増殖し之を本圃植付用として一般農民に配付する二段苗圃にして苗圃設計は概ね左記に依るものとす

原種圃

原種圃及採種圃設計

甲当植付苗本数　三〇、〇〇〇本

甲当所要種藷量	二、二五〇斤	採種圃
同上　種藷個数	五〇〇〇個	甲当所要本数
（一個平均八〇匁）		一甲当所要本数（坪）
一坪当種藷数	二〇個	所要面積
所要面積	一五坪	一坪当植付本数（株）
一甲当採苗本数（一節一〇本）	一、一〇〇本	（一株より六本）　二〇本
採苗総本数	五、〇〇〇本	採苗総本数　三〇、〇〇〇本
		五、〇〇〇本
		二五〇坪

四、経営面積及補助金割当

州庁別	原種圃 経営面積	原種圃 補助金	採種圃 経営面積	採種圃 補助金	補助金計
台北州	［illegible］	［illegible］	［illegible］	［illegible］	［illegible］
新竹州	［illegible］	［illegible］	［illegible］	［illegible］	［illegible］
台中州	［illegible］	［illegible］	［illegible］	［illegible］	［illegible］
台南州	［illegible］	［illegible］	［illegible］	［illegible］	［illegible］
高雄州	［illegible］	［illegible］	［illegible］	［illegible］	［illegible］
台東庁	［illegible］	［illegible］	［illegible］	［illegible］	［illegible］
花蓮港庁	［illegible］	［illegible］	［illegible］	［illegible］	［illegible］
澎湖庁	［illegible］	［illegible］	［illegible］	［illegible］	［illegible］
計	［illegible］	［illegible］	［illegible］	［illegible］	［illegible］

備考

一、原種圃及採種圃の面積は昭和十九年度予定甘藷作付面積に按分せり

二、補助金の甲当単価は原種圃一七〇円、採種圃三〇円とす

部落農業団体共同作業綜合品評会実施要綱

一、方針

州庁農業会をして市郡単位に年二回部落農業団体共同作業に関する綜合品評会を開催せしめ共同作業の徹底、之に関する設施の良否、女子参加の程度、共の他作業能率等を審査し表彰することに依り共同作業の普及強化並に労力節減と共同化の促進を図り以て食糧増産に寄与せしめんとす

二、実施要領

（一）各州庁農業会は本要綱により部落農業団体共同作業を設け各市郡単位に市庄農業会長又は州庁農業会の部支部長をして部落農業団体の共同作業に付き審査せしむるものとす

（二）（一）の参加部落農業団体は市庄農業会長又は州庁農業会部支部長に於て其の地方の実情に応じ適当と指定するものとす

（三）審査実施は年二回水稲栽培に関する共同作業に付き各期水稲収穫後二ケ月以内に実施するものとす

（四）審査事項は参加部落農業団体の組織、共同作業の状況、之に附随する施設、作業方法、労力節約の程度、女子の参加程度、共同作業並に共同施設の有効等を主眼とし之に耕種基準の遵守程度、各地方の実情に応じて定むるものとす

（五）審査員は各郡市庄又は州庁農業会の部支部長を以て充て表彰者の褒賞は州庁別市街庄農業会の部支部別に市庄毎に委員を設け審査の上、褒賞を授与し行ふものとす

（六）本品評会に要する経費は国庫より各州庁農業会に対し一市街庄当年額一九〇円の割を以て別表の通り補助するものとす

州庁別	市街庄数	交付補助金額
台北州	四〇	一一、六〇〇
新竹州	四一	一一、八九〇
台中州	五九	一七、一一〇
台南州	六七	一九、四三〇
高雄州	四三	一二、四七〇
台東庁	一二	三、一九〇
花蓮港庁	九	二、六一〇
澎湖庁	一	［illegible］
計	二七〇	七八、二一〇

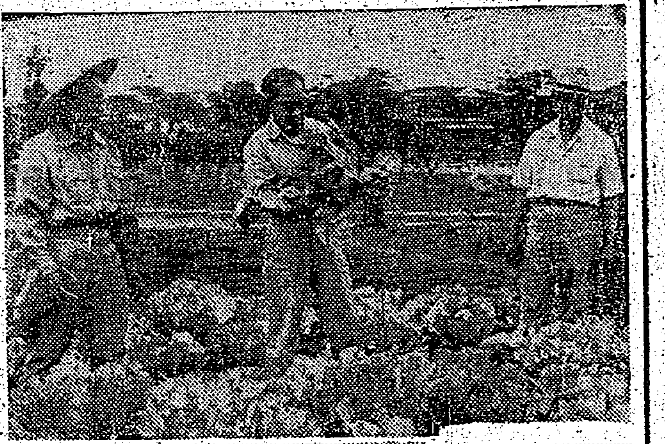

ラウレル大統領増産の指揮

新生比島にあふるる食糧増産運動の創意に燃えて三月九日より全比島的に展開された、各州郡市内は勿論市民の各家庭に於ても空地といふ空地を利用比島の食糧は自分等の手に依つてといふ意気も高らかに約一千万余の国民はラウレル大統領を始め比島要人も広大なるマラカニアン（大統領官邸）内の空地に鍬を振つて率先陣頭指揮を示してゐる、写真は上、陣頭指揮のラウレル大統領、下、市民の農耕作業

農地賣買、小作契約　地方長官許可を要す

臨時農地管理令を改正

【東京電話】農地の有効利用を図る必要から農林省では臨時農地管理令を改正すべく準備を進めてゐたが愈々二月十日の閣議決定に基き二十一日の閣議に附議決定上奏御裁可を得たので二十五日附で改正勅令並に省令を公布、同日施行に移すこととなつた、今回の改正要点は次の如くである

勅令改正要点

一、農地を売買又は小作契約を結ばんとする場合は地方長官の許可を要す

二、但し左の如き場合には適用しない

（イ）既に農地が消滅してゐる場合

（ロ）当事者の一方が国家道府県又は農地開発営団の場合

（ハ）自作農創設の場合

（ニ）農地交換分合を行はんとする場合

三、地方長官は必要ありと認めた場合にはその権限の一部を市町村長（六大都市にありては区長）又はこれに準ずべきものに委譲することが出来る

施行規則改正要点

一、従来農地の売買面積五十坪以上のものについては地方長官の許可を要することになつてゐたが今後五十坪以下の小面積のものについても許可を要することとし又都市計画法に基く区画整理を施行中若くは施行中のものについても許可を要する事とした

二、許可を要する農地の交換とは次の如き場合を指す

（イ）農地の所有権若くは永小作権との交換又は所有権と永小作権との交換を行はんとする時

（ロ）市町村農地委員会の斡旋に基き農地の交換分合を行はんとする時

（ハ）土地改良法その他の法令に基づ異民さんとする時

三、地方長官が市町村長に委譲する権限は農地の永小作権若くは賃借権の譲渡契約又は賃借地の永小作権設定契約若くは賃借契約締結の農家に関する場合に限る

決戦下の本島水産（3）

一沿岸漁業増産の方途一

府水産課　金村技師

一、沿岸漁業の重要性

沿岸漁業とは遠洋漁業に対して云はれる言葉である、遠洋漁業は水産部によればトロール、底曳、鰹鮪漁業等が之に含まれて居るが其他ならず其の漁獲量は総水産物の二〇％に当つてゐる。［illegible］

［illegible］

二、本島沿岸漁業の生産条件

沿岸漁業の生産条件は地域的には極めて複雑であるが、之等の生産を見るに台北州の三二％、台南州の二三％、高雄州の一四％……其の他の水産物の［illegible］

（イ）漁業

本島沿岸漁業に於ける主要漁業の生産比率は大体次の如し

いわし	一八・〇％
ぼら	一〇・〇％
とびうを	二・五％
そうだかつを	一六・〇％
本かつを	〇・七％
あぢ	四・〇％
さば	一・六％
（以上回遊魚）	
たち	一・五％
くちび	〇・七％
まかじき	一・〇％
さわら	〇・六％
すか	二・二％
まぐろ	〇・五％
さいとう	一・〇％

其他となつて居るが以上の比率によつて判定されることはいわし、そうだかつを、ぼら以下の回遊魚が生産総量の約半数を占めて居る事実である、この外水産物のいか、たこ、えび、貝類ではまぐり又は蝦蛄さざひい、ぼら等魚貝も沿岸漁業の漁獲中に入る

（ロ）漁法

次にこれ等多数の魚種は如何なる漁法によつてであらうか、比率によつて示せば

定置漁業	一三・〇％
旋網	二〇・〇％
流網	二一・〇％
刺網	五・〇％
地曳網	〇・八％
釣	二一・〇％
其他	一・六％

［illegible］

（ハ）漁況

沿岸漁業の漁況は鰹漁の如く遊魚を主とするため年々の豊凶大なる不安を与へるものである［illegible］

（ニ）生産力

次に沿岸漁業に於ける漁業一人当りの生産力を見るに［illegible］

三、沿岸漁業増産の指導方針

以上の生産条件を［illegible］

1、［illegible］

2、［illegible］

3、［illegible］

4、［illegible］

5、［illegible］

［illegible］

四月からも、生活費切下

頑張る産業戦士へ簡保普及運動

［illegible］

2、期間、［illegible］

一、趣旨

［illegible］

二、期間

四月一日より九月末日まで

三、実施方法

1、［illegible］

組合統制規定決る

台湾自動車運送事業組合総会

台湾自動車運送事業統制組合では二十五日午前十時より台北鉄道ホテルに第一回臨時総会を開き、府交通局より松木技師、逓信部より安川監理課長、台北州より保安課長等［illegible］

［illegible］

第一条　本組合の事業統制は法令及定款の規定並に監督官庁の命令に依るの外本規程の定むる所に依る

第二条　理事長は事業の統制運営上必要ありと認むるときは組合員に対し運送の共同引受及割当、配車調整、運賃及運賃に関する料金の統制其の他自動車の経営統制に関し必要なる事項を命ずることを得

第三条　理事長は自動車輸送力の確保を期する為特に必要ありと認むるときは組合員相互間に於て其の他自動車の運行に必要なる燃料、油脂、タイヤ、チューブ、物資の融通を命ずることを得

第四条　理事長は事業の統制運営上必要ありと認むるときは組合員に対し事業に関する技術の研究又は改良を命ずることを得

第五条　［illegible］

第六条　理事長は事業の統制運営上特に必要ありと認むるときは組合員に対し其の事業及資産の改善に関し必要なる事項を命ずることを得

第七条　理事長は事業の統制運営上特に必要ありと認むるときは組合員に対し其の業務執行責任者の改選を理事会に諮り決議することを得

第八条　理事長は事業の統制運営上特に必要ありと認むるときは組合員に対し事業に関する報告又は資料を提出すべし

第九条　理事長は事業の統制運営上必要ありと認むるときは組合員に対し［illegible］

第十条　組合員は理事長の指示に従ふべし、此の場合に於て監督官庁の許可又は認可を要するときは組合員は遅滞なく之が申請を為すことを要す

第十一条　組合員は自動車交通事業法施行規則第三十六条の規定に依り提出すべき事業報告書及統計表を提出すると同時に其の副本を本組合に提出すべし

第十二条　組合員は本規程に依る前項の外組合員は所要の様式に依り定例に事業に関する資料を提出すべし

第十三条　第一条第二項及前条の規定は組合員に之を準用す

第十四条　本規程に規定するものの外本組合の統制事業の実施に関し必要なる事項は理事長之を定む

（註）前記統制の実施方法の細目に付ては本統制規程施行規則を定め之に依ることとす

資産評價委員會　各部門委員長委員發令

企業整備資産評価委員会の委員長及委員を左の如く発令した、この十四日附で発令［illegible］

［illegible］

四、簡易保險の勞務管理的利用

生産増強に於ては［illegible］

木炭生産に奨励金

【台東】［illegible］

耐熱馬種付實施

【台東】［illegible］

水稲病害蟲防除打合

本年一期作水稲は大体本田植付を終へ目下順調なる生育を遂げつつあるが之が増産確保を期するには病害虫の防除に関し各方面の協力を要するので、二十七日午前九時から府農務課会議室に於て各州庁農務課長及農業試験場関係者を招集して防除打合会を開催する

打合事項

一、各州管下に於ける水稲病害虫発生状況及び防除に関する件

二、第一期作水稲病害虫防除強化に関する件

三、食糧増産技術本部病害虫防除班推進に関する件

サイロー利用法實地指導

【高雄】高雄州ではサイロの建設奨励と併せて之が利用法を一般に周知徹底せしめ、自給飼料の確保を期するため州下の牧場を巡回して実地指導することになり、［illegible］

市況（廿五日）

兜町前場況

【東京電話】日本証券取引所では［illegible］

東京長期前場

［illegible］

東京国債實物前場

［illegible］

ホシ　ミクローゼ　消化不良　便秘に！　胃腸ビルヂ製　服用者の腸質を根本的に好轉せしむ　☆星製藥株式會社

海南島　海南島大地圖　海南島案内　南語　遠南誌　發行所　光堂

醫院向藥品取揃へてあります　藥品全般　大平藥業株式會社

精巧な獨特な技術　臺北隨一の純専門店　金光堂メガネ店

クスリと化粧品なら　東京堂藥局　臺北市建成町三ノ一

強力自然ホルモン　南國蛇族研究所　臺北市大和町

病源療法　淨血強壯精力劑　ドラミン　臺灣總配給所

ゴム底運動靴　巴商會製靴工場

親切本位　大學堂メガネ店　臺北市新起町二ノ四七

特許　奉公たわし　東子製造株式會社

姓名學　堀澤天久堂　名付ト改姓名

古ヤスリの更生　東邦鐵工株式會社

胃腸、榮養、消化　萬適斯　本舗　健康共樂會

ヘキンタイト　三徳スレート商會

各種靴・鞄の御用命は　大正堂靴鞄店　臺北市京町一

實費施行　壁ノ友　野田商行

衣類蟲よけの王　脱臭　ヒナタ（香人）　佐野商行

洗濯界の王　雪文の花　發賣元　伊勢賀商會

人蔘合劑、產前、產後　補三奇　本舗　健康共樂會

電氣捲揚機・各種生產機械　ミカミポンプ・タービンポンプ・シロッコファン　三上鐵工所

各種セット多種類在庫　寶山模型飛行機部

皇后陛下の御仁慈
遺兒達に輝く光榮

あす護國神社で父と感激の對面

思召に恐懼　長谷川總督謹話

＝厚相謹話＝

見よ、烈々この氣魄
斃れて已まむ海軍魂

驅逐艦勇士の輝く奮戰

「流言」斷乎嚴罰
"また聞き"の場合も同樣處斷

思想戰に勝ちぬかう

諜略

結果

前線

反省

○○基地に於て部下に戰鬪法を敎示する在りし日の尾崎中佐隊長（陸軍省檢閲濟）

心に描く壯烈の自爆
兄散る前夜兄弟盃を交す
淸宮兄戰死　弟

幼少より大空へ憧る
輝く武門の尾崎中佐家

軍神加藤少將に續くもの
人格、識見、技能兼備
坂川部隊長感激、語る

狙つたら必ず射止む
中佐ならではの神技

軍神加藤少將を敬慕

空の防人に翼を！
職場進出女性の赤誠

適格青年錬成指導者
志願兵訓練狀況を見學

職業補導所第二回修了式

青年學校皇民錬成所敎練指導員募集

開始せよ貯蓄進軍
二月末實績三億九千萬圓
本年度あと六日

頭痛には　ノーメイ　笹虎の
健民強兵　常に頭腦を明快にしてスッキリと

第六拾七回決算公告　臺灣肥料株式會社

內科　吉田內科醫院

內科　小兒科　南風原醫院

三津食堂

小野樣へ急告　天土時計店

國際館　日本ニュース映畫會　南海決戰場

文化映畫　朝日家庭グラフ　私たちの戰ひ　愛馬譜　公會堂

今日の映畫
大世界　台劇　新世界　芳乃館　芳明館　城南映劇　萬華劇場　太平館　第三世界　中央劇場　基隆世界　旭劇場　大和劇場　羅東座　宜蘭座　昇平座　基隆劇場　新竹劇場　有樂館
新竹の映畫

臺日案內

健康報國
◎總力擧げて戰力増强！
ワーミン芳香油
代理店　東京堂藥局

齒科　平川醫院

生徒募集
私立修德商業實踐女學校

看護婦見習募集
臺北鐵道醫院看護婦養成所

鐵道從事員募集
臺灣總督府交通局鐵道部

會葬御禮　岡山敬爾　外親戚一同
會葬御禮　松木金太郎
會葬御禮　小山宜治

眞摯敢闘の勤勞魂
男女青年增産發表大會

凜々し賴母し水兵服
第一回海軍特志兵歸る

今井曹長以下十二柱の市葬

各種隘路打開打合

皇國農村建設に邁進
高雄農業會總會開かる

青年團運營懇談會

決戰藝能祭

農作物よく出來ました
農業會主催褒賞授與式

鬪ふ農村と白衣の勇士慰問

道路協會總會

保安林千甲の開墾
增産使命に浮き上る

青年學校教員講習會終了式

目から戰意昂揚
宣傳寫眞移動展

彼女らはどこへ行く
敢然木炭增産へ轉身の女給さん

四十二キロ林道開鑿

劇"嗚呼ガダルカナル"
藝能挺身隊の巡回公演

頭圍農業會總代會

製腦會社で女子勤勞

彰化農業會で專任指導員を募集

海軍特志訓練所入所者合宿訓練

米供出優良組合表彰

皇奉運營委員會

臺中州參事會

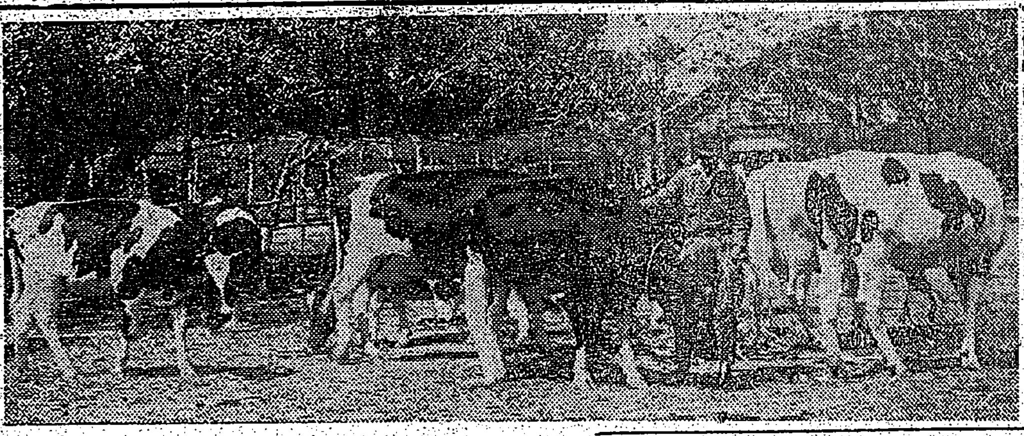

春光うららか

農闘技術陣 2

年産三二一八の鷄卵
鳳山種畜場の臺灣記録

運動場に　煉瓦造り　離乳して　研究問題　微生物を　國民榮養　養鷄技術　濃厚飼料　農村青年

コスモスの花獻金
但し展覽會の賞金です

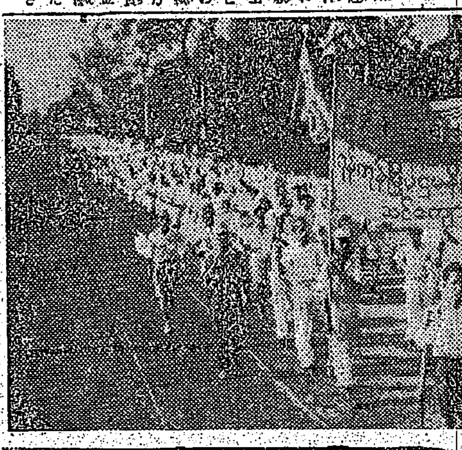

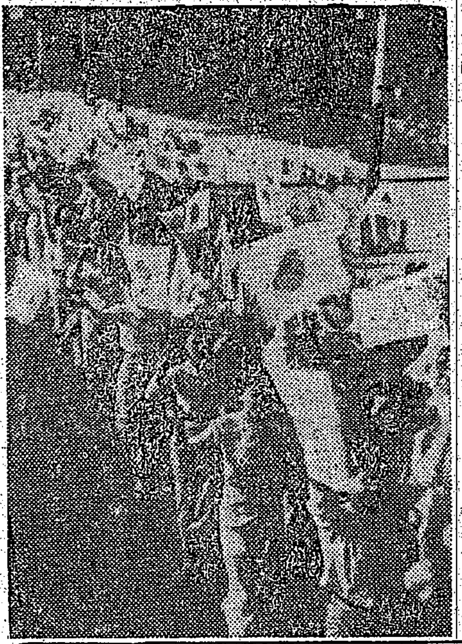

ラングーン陷落記念祝賀行進

祖國へ燃ゆ眞紅の赤心　咲きにほふ獻金の花

その一　その二　その三　その四　その五　その六　その七

君無恨閣中我奮

傑水軍 (109)
村松梢風作　中一彌畫

歸る人（一）

結核療法の新道
肺結核、肋膜、腸結核、腹膜
オキ　ドラミン

報國債券　貯蓄債券　當籤番號（其ノ五）　二月抽籤
支拂場所（代理店及其他郵便局、日本勸業銀行本支店、出張所）
支拂開始期　昭和十九年三月一日

貯蓄債券 2
56420 56586 56733 57797 57844 57922 58078 58158 58481 59328 59744 60342 60819 60892 60935
60938 61591 61673 61865 62172 62256 62289 62436 62460 62599 62684 63058 63453 64303 64317 64975 65266 66050 66479 66764 67159 67272 67440 68110 68222
68273 68354 68736 69421 69645 69763 69815 69963 70269 70429 71335 71612 71620 72220 72306 72590 72774 72913 73274 73869 74129 74225 74643 74904 74923
75084 75248 75410 75682 75898 76032 76182 76465 76553 76904 77540 77560 77644 77990 78061 79059 81194 81489 81505 81608 81975 82041 82103 82182 82336
82334 82359 82557 82617 82787 82887 83158 83178 83254 83515 84104 84415 84480 84579 85252 85264 85728 86126 86235 86423 86624 86650 86733 87020 87550
88318 88382 88751 89012 89145 89237 89956 90048 90068 90072 90468 90647 90915 91033 91396 91685 91798 91820 92266 92312 92386 92584 92603 92993 94022
94770 96239 96571 96753 97139 97303 97480 97786 98025 98066 98180 98288 98565 99204 99339 99468 99664

貯蓄債券 18
割增金
2531 2979 5097 5293 5342 5735 7410 8064 8082 9297 10135 10143 10264 10426 10803 11217 11684 12639 13906 15659 16549 19340 20023 20908 21413
21623 21668 21866 21867 22332 27066 27339 28274 28735 28887 29764 29789 30344 31387 31700 32434 33692 33725 33955 34087 34252 34267 35943 36178 37066
37547 38947 39179 40201 40666 41086 42302 42438 43289 43676 43787 45026 46100 47126 47184 47617 47734 48125 48325 49020 49122 49680 50311 50551 52484
54450 54477 54527 58083 58432 59058 59507 60247 60362 60931 61131 61182 61652 62614 62627 66761 67011 67220 69420 70564 71985 72405 73473 74318 74850
79439 76288 77246 78866 80058 80119 82023 82254 82452 82664 83148 83323 83836 85486 85511 86336 86797 87581 89149 91282 92668 93004 93383 94062 94570
95771 95808 97422 98019
割增金
1063 1230 1353 1623 1762 1969 2139 3119 3167 3766 3993 4292 4309 4358 5383 5821 6511 6582 8263 9166
9630 9826 9967 10059 11194 11367 11719 12204 12269 12294 12393 12923 13114 13855 13417 14289 15532 15876 15821 15956 16250 16326 16198 17319 17716 17886
18140 18663 18750 18782 19746 19776 20072 20177 20239 20385 20598 20952 21059 21101 21236 21710 22191 22336 23657 23724 23823 23944 24067 24307 24968 25500
26768 26946 27540 27580 27714 27731 28266 28353 28636 28737 29367 30067 30226 30275 30470 31097 31451 31903 32098 32200 32942 33075 33124 33456 33559
33645 34384 34788 35150 35656 36645 36840 37134 38008 38660 38716 39604 39683 39875 39894 40180 41109 41254 41595 41681 43064 44216 44648 44760 44822 44921
43394 45480 45709 45888 46174 46204 46892 47544 47688 47690 48046 48193 48250 48936 48988 49028 49190 50297 50457 51184 51362 51669 51774 51961 52075
53627 53900 53952 54227 54438 54516 55128 56164 56418 57207 57483 57592 57751 58570 58591 58659 59444 59815 59959 60520 60583 61635 61737 61926 62160 62527
62552 62704 62799 64376 64702 65312 65446 66125 66356 66478 67987 68009 68084 68215 68282 68315 68415 68515 68853 69299 69415 70134 70618 71567 71605 72055
72258 72354 72573 73525 73743 74486 74628 74713 76172 76666 76784 76993 77147 79872 80110 80400 80828 82533 82572 83209 83801 83855 84274 84315 84576 84885
83583 83845 85968 86064 86387 86791 87077 87526 88082 88244 88289 88504 88916 89278 89665 89857 90123 90794 91206 91429 91527 93191 93418 94152 94734
95054 95543 96182 96849 96939 97115 97301 97582 98397 98548 98964 99878

貯蓄債券 24
割增金　（一等）51368 79849　（二等）822 3279 9916 24818 39782　（三等）106
171 285 379 774 1010 1218 1495 1999 2035 2253 2998 3080 3711 4550 5488 5913 6296 7100 7135 7172 7265 7742 8140 8590 8684 9064
9450 10370 10454 10584 10789 11156 11734 11789 12414 12634 12676 13559 14033 14383 14405 15096 15206 15681 15700 15984 16042 16050 16135 17271 17640 18191
18290 18382 18453 18610 18846 19036 19390 19821 19894 20203 20268 20370 20456 20627 21322 21364 21535 21706 21794 22126 22835 22932 23081 23296 23307 23675
23887 24003 24367 24570 24754 24982 25005 25108 26302 26440 26495 26892 27275 27543 27641 27889 28644 29504 30095 30254 30489 31297 31387 31954 32241 32837
32902 32958 33342 33369 33713 33941 33957 33979 34094 34875 35221 35289 35387 35392 35605 35742 36011 36130 36465 37200 37318 37624 38011 38292 38403 38470
38510 38580 38747 39256 39506 39533 40508 40825 41298 42180 42267 42485 42991 44148 44342 44682 45489 45823 45882 45966 46573 46708 47167 47321 48140 48421
48677 48761 49083 49122 49367 49715 49902 50005 51020 51080 51122 51127 51343 51511 52776 53407 54044 54125 55132 55543 55619 56011 56120 57026 57408 57770
57882 58098 58159 59358 59403 59494 59608 59782 60024 60104 61048 61286 61674 61934 62013 62971 63337 63498 64143 64266 64479 65303 65526 66082 66146 67198
67367 67532 67591 67611 67820 68492 68503 68678 68948 69380 69387 69774 69811 70172 70812 71310 71368 71401 71405 71679 71912 72202 72977 73337 73396 74877
75060 75761 76283 76808 76856 76881 77986 78029 78256 78647 78993 79011 79013 80404 81171 81184 81291 82167 82198 82448 82517 82960 83391 84511 84718 84883
85172 85277 85683 85957 86308 86829 87044 87199 88161 88405 88838 89318 90369 90455 90714 91722 91787 92924 93499 94198 94387 94599 94825 95316 95345 95670
95876 95949 96019 96241 96457 96679 97100 97227 97387 97843 98003 98414 98927
割增金
646 649 1374 1449 1782 1916 2934 3224 3890 6030 6171
7084 7862 8190 8699 10851 12752 14256 14348 16776 16895 17119 18370 19544 23806 23813 23832 25193 25774 26062 26779 26865 29634 29786 30984 31581 32160
32182 33413 34992 36943 36988 38543 39372 40160 40299 41265 42773 43173 44490 44887 48040 51295 52289 56195 57031 57671 57752 58109 58200 58954 59622 63094
63183 63402 64427 65088 65903 66298 67526 68275 71172 72311 73373 75358 75373 77414 77848 78469 79712 80638 83422 83761 85830 85909 86323 90520 91362 91976
42904 95262 98244 98380